ABA
Periódico publicado por la Asociación Bautista Argentina
Donación $100

Buenos Aires
Junio de 2021
Año XIX Nro. 85
Fundado en 2001

Reflexión BAUTISTA

Porque todo aquello que es importante requiere reflexión.

"Venid, benditos de mi Padre, heredad el reino preparado para vosotros desde la fundación del mundo. Porque tuve hambre, y me disteis de comer; tuve sed, y me disteis de beber; fui forastero, y me recibisteis; estaba desnudo, y me vestisteis; enfermo, y me visitasteis; en la cárcel, y vinisteis a mí."
"Señor, ¿cuándo te vimos hambriento, y te dimos de comer, o sediento, y te dimos de beber? ..."
"En verdad os digo que en cuanto lo hicisteis a uno de estos hermanos míos, aun a los más pequeños, a mí lo hicisteis."

Mateo 25:34-40

EL CRISTIANO
Y EL FLAGELO DE LA POBREZA

Los datos duros del Instituto Nacional de Estadísticas y Censo muestran que nuestro país registró en el último trimestre del año 2020 un 45,2% de pobreza y 10,6% de indigencia, esto es, sobre una población de 48 millones de argentinos, 21 millones son pobres y 5 millones de nuestros compatriotas indigentes.

Las cifras conmueven y entristecen pensando que Dios nos dio un territorio y capacidad para generar alimentos para cubrir las necesidades de medio planeta.

Más allá de la noción económica o material, el término pobreza también debemos usarlo para hablar del vacío espiritual propio de un pueblo y una dirigencia que ha dejado de lado a Dios y carece de valores morales.

Como cristianos no podemos sólo dolernos, sino que debemos actuar en consecuencia. Multiplicando las áreas de servicio de ayuda de nuestras iglesias, brindando alimentos a los que no los tienen, vestido y calzado a los que carecen de ellos.

Pero también haciendo escuchar nuestra voz. Sin juzgar este tiempo de asistencialismo, debemos revalorizar el significado del trabajo, no simplemente como el esfuerzo para mantenernos, sino como una vocación, un requerimiento para que cada uno haga su aporte para ayudar a los que lo rodean y glorifique a Dios en este transitar por el mundo.

Tendrán que entender los gobernantes de turno que es su responsabilidad principal la generación de puestos de trabajo, para que todos de acuerdo a sus posibilidades puedan contribuir a lograr no sólo una autosuficiencia económica sino a construir una mejor sociedad.

notas

Editorial 02
Argentina: La lección del hijo pródigo
"No se es rico por tener recursos, sino por saber administrarlos. ¿Dónde está la diferencia? Es la actitud de las personas y sus valores morales y espirituales los que hacen la diferencia."

AMB 03
22° Congreso Bautista Mundial
Este encuentro virtual es una increíble oportunidad para que los bautistas de todo el mundo se unan en este momento crítico a través de las fronteras, idiomas y etnias.

Educación Cristiana 04
La riqueza y la pobreza según la Biblia
Todos aquellos que somos cristianos tenemos el mismo llamado de parte de Dios: el de dar y que sea con alegría, sin importar si tenemos abundancia de riquezas o no.

Misiones 06
Preparándonos para el desafío misionero
El nuevo misionero de nuestra Asociación nos cuenta cómo transita las últimas semanas previas a su viaje e instalación en Río Seco (provincia de Córdoba).

Reflexión del Presidente 12
Es rico quien tiene a Dios
A los hijos de Dios nos toca "marcar la diferencia" en el lugar donde Cristo nos coloca y frente a una sociedad que no es solo pobre en lo material sino, también, en los valores espirituales.

Actualidad

Argentina: La lección del hijo pródigo

Las similitudes de nuestro país con el hijo menor de la parábola, son asombrosas.

Un pródigo, en derecho, ***"es la persona que malgasta su propio patrimonio de forma reiterada e injustificada en detrimento de su propia familia y los alimentos que debe satisfacerle"***.

12 ***y el menor de ellos dijo a su padre: "Padre, dame la parte de los bienes que me corresponde". Y les repartió los bienes.***

Analicemos el patrimonio que Dios le dio a la Argentina: un territorio extremadamente rico en cuanto a sus recursos naturales, enormes extensiones de tierra fértil, llanuras sin accidentes geológicos que dificulten los cultivos, capacidad para producir alimentos casi por generación espontánea, animales que se crían a campo abierto en pasturas que producen una de las mejores carnes del mundo.

Riquezas minerales en los 3000 km de Cordillera de los Andes, una cuenca hídrica privilegiada y reservas en hidrocarburos, petróleo, gas, uranio y litio entre otros.

Un sistema acuífero excepcional, ríos, lagos, que pueden generan una producción hidroeléctrica insospechada y la enorme presencia ictícola de nuestra costa marítima y la plataforma continental.

13 ***No muchos días después, juntándolo todo, el hijo menor se fue lejos a una provincia apartada, y allí desperdició sus bienes viviendo perdidamente.***

Hace un siglo, el nuestro, era uno de los países más ricos del mundo.

Desde esa fecha ha experimentado una inflación anual media del 105% y ha tenido que cambiar varias veces de moneda.

En los últimos 20 años ha suspendido cinco veces los pagos de su deuda externa, ostentando un record mundial.

14 ***Cuando todo lo hubo malgastado, vino una gran hambre en aquella provincia y comenzó él a pasar necesidad.***

No por nada la pobreza en Argentina se situó en el 42 % durante el segundo semestre de 2020 según datos del Observatorio de la Deuda Social de la UCA. El deterioro de los ingresos muestra una realidad dramática: la pobreza sería de 54% y sin las ayudas sociales, afectaría a casi 25 millones de argentinos.

En el año 2019, más de 3 de cada 10 hogares en la Argentina percibían algún tipo de programa social.

En 2020, con la pandemia y la subsecuente crisis económica, alcanzó a más de la mitad de la población (55,4%)". Entre la población pobre, la ayuda alcanzó al 79,7%.

15 ***Entonces fue y se arrimó a uno de los ciudadanos de aquella tierra, el cual lo envió a su hacienda para que apacentara cerdos.***

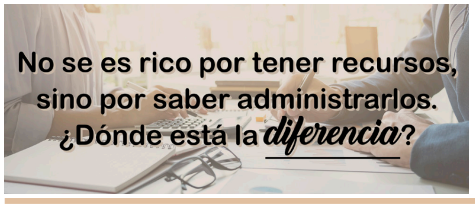

11 También dijo:
«Un hombre tenía dos hijos,
12 y el menor de ellos dijo a su padre:
"Padre, dame la parte de los bienes que
me corresponde". Y les repartió los bienes.
13 No muchos días después, juntándolo
todo, el hijo menor se fue lejos a una
provincia apartada, y allí desperdició
sus bienes viviendo perdidamente.
14 Cuando todo lo hubo malgastado, vino
una gran hambre en aquella provincia
y comenzó él a pasar necesidad.
15 Entonces fue y se arrimó a uno de los
ciudadanos de aquella tierra, el cual
lo envió a su hacienda para que
apacentara cerdos.
16 Deseaba llenar su vientre de las
algarrobas que comían los cerdos,
pero nadie le daba.
17 Volviendo en sí, dijo:
"¡Cuántos jornaleros en casa de
mi padre tienen abundancia de pan,
y yo aquí perezco de hambre!
18 Me levantaré e iré a mi padre,
y le diré: 'Padre, he pecado contra
el cielo y contra ti.

San Lucas Capítulo 15 (RVA)

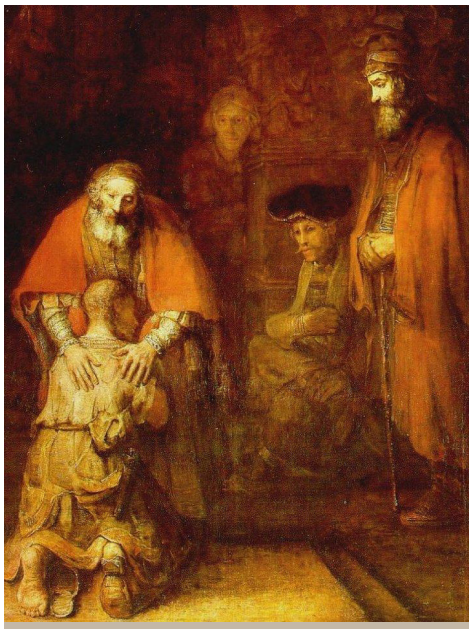

Rembrandt (Hamerszoon Van Rijn)
Óleo sobre tela, de 250 cm. x 250 cm.
Compuesto entre 1660 y 1665. Barroco holandés.
Museo del Hermitage (San Petesburgo).

16 ***Deseaba llenar su vientre de las algarrobas que comían los cerdos, pero nadie le daba.***

Todos los seres humanos buscan la felicidad, y desean progresar, para sí mismos y sus familias.

Y así como hay personas pobres y personas ricas, hay países pobres y países ricos.

¿Argentina es un país rico o pobre?

No se es rico por tener recursos, sino por saber administrarlos.

¿Dónde está la diferencia?

Es la actitud de las personas y sus valores morales y espirituales lo que hacen la diferencia.

Al estudiar la conducta de las personas en los países ricos, se descubre que la mayor parte de la población cumple las siguientes reglas, cuyo orden puede ser discutido: la moral como principio básico, el orden y la limpieza, la integridad, la puntualidad, la responsabilidad, el deseo de superación, el respeto a las leyes, el respeto por los demás, la ética del trabajo y el esfuerzo personal.

Desde nuestra visión cristiana no es gratuito que un país le dé la espalda a Dios, lo ignore, se regodee en el pecado y se burle de sus mandatos. Eso es lo que ha hecho y sigue haciendo.

¿Qué otro resultado podríamos esperar?

21 ***El hijo le dijo: "Padre, he pecado contra el cielo y contra ti, y ya no soy digno de ser llamado tu hijo".***

Esta es la actitud y decisión que nos falta como Nación.

Reconocer que hemos pecado, arrepentirnos y pedir a Dios que nos perdone.

Recomponer nuestros caminos y dejar de lado, la mentira, la corrupción, la falta de justicia, la hipocresía, el falso orgullo.

La pobreza en la vida espiritual de los argentinos significa no ya la ausencia de un clamor consciente por Dios, sino cuando no puede permitirse dedicar un solo minuto a Dios.

Sin arrepentimiento, no hay salida. Pero si esto sucede, sabemos que pasará:

21 El hijo le dijo: "Padre, he pecado contra el cielo y contra ti, y ya no soy digno de ser llamado tu hijo".
22 Pero el padre dijo a sus siervos: "Sacad el mejor vestido y vestidle; y poned un anillo en su dedo y calzado en sus pies.
23 Traed el becerro gordo y matadlo, y comamos y hagamos fiesta,
24 porque este mi hijo muerto era y ha revivido; se había perdido y es hallado". Y comenzaron a regocijarse.

Que así sea.

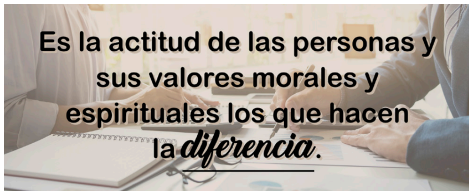

JUNTOS

22º CONGRESO BAUTISTA MUNDIAL

7 al 10 de Julio de 2021

Centrado en el tema JUNTOS, este encuentro virtual del 7 al 10 de Julio de 2021, incluirá:

- **Sesiones diarias de adoración**, compañerismo, oración y desafío espiritual dirigidas por líderes bautistas globales.
- **Más de 30 talleres y semimarios** con reconocidos expertos del ministerio con preguntas y respuestas en vivo.
- **Mesas redondas virtuales** centradas en la adoración, la misión, la ayuda, la libertad religiosa y el liderazgo transformador.
- **Una plataforma virtual de fácil acceso** con la capacidad de facilitar el establecimiento de redes y la creación de comunidades por regiones y/o ministerios.
- **2 poderosas pre-conferencias** incluyendo la Conferencia Global de Mujeres Bautistas, la Cumbre de Liderazgo de Libertad Religiosa.
- Oportunidades de **participación multilingües**.
- Una increíble oportunidad para que **los bautistas de todo el mundo se unan en este momento crítico** a través de las frontes, idiomas y étnias.

PRECIOS

Celebrante (US$0.00)
Acceso libre y gratuito a las celebraciones de apertura y clausura.

Pre-Conferencia (US$20.00)
Acceso a uno de los dos eventos previos a la conferencia (Conferencia Mundial de Mujeres Bautistas, o Cumbre de Libertad Religiosa "Junto a los Perseguidos") y las celebraciones de apertura y clausura del Congreso Virtual.

Inscripción al Congreso Para Jóvenes y Jóvenes Adultos (Menores de 30 años) (US$30.00)
Acceso a toda la Experiencia del Congreso Virtual, con opción integrada para jóvenes y jóvenes adultos, además de acceso libre al contenido durante 7 días después del Congreso.

Inscripción al Congreso (US$50.00)
Acceso a toda la Experiencia del Congreso Virtual, además de acceso libre al contenido durante 7 días después del Congreso.

Inscripto al Congreso + Pre-Conferencia (US$70.00)
Acceso a toda la Experiencia del Congreso Virtual, una Pre-Conferencia, además de acceso libre al contenido durante 7 días después del Congreso.

Paquete de Liderazgo (US$75.00)
Acceso a toda la Experiencia del Congreso Virtual, MÁS mejore su compromiso personal de liderazgo con 30 días adicionales de acceso libre al contenido del Congreso.

Paquete de Liderazgo + Pre-Conferencia (US$95.00)
Acceso a toda la Experiencia del Congreso Virtual y 1 Pre-Conferencia, MÁS mejore su compromiso personal de liderazgo con 30 días adicionales de acceso libre al contenido del Congreso.

Paquete Ministerio+ (US$100.00)
Acceso a toda la Experiencia del Congreso Virtual, MÁS mejore el compromiso y la colaboración de su ministerio con 6 meses adicionales de acceso libre al contenido del Congreso

Paquete Ministerio+ Pre-conferencia (US$120.00)
Acceso a toda la Experiencia del Congreso Virtual y 1 Pre-Conferencia, MÁS mejore el compromiso y la colaboración de su ministerio con 6 meses adicionales de acceso libre al contenido del Congreso.

COSTOS DE INSCRIPCIÓN

Las cuotas de inscripción al Congreso Virtual son en US$ (dólares americanos).

ORE • ADORE • APRENDA • CONECTESE • BWA2021.org

Estudio Bíblico

La riqueza y la pobreza según la Biblia

"...no me des pobreza ni riquezas, sino solo el pan de cada día." Proverbios 30:8

Alejandra Montamat
Para Reflexión Bautista

La Biblia nos enseña que Dios dotó a sus criaturas de ciertas cualidades que reflejan su imagen y una de ellas es la ***"justicia"***. Dios es un Dios justo y esta condición se expresa en todas las dimensiones de su obra y el hombre fue creado con capacidad para ejercerla.

Recordemos que, al pecar contra Dios, el hombre perdió su vida espiritual y el pecado, que desde entonces alimenta su interior, lo inutiliza para ejercer aquellas capacidades divinas de que fuera dotado. Desde entonces los frutos de su conducta manifiestan naturalmente acciones contrarias a la voluntad de Dios como pueden ser la injusticia y el egoísmo.

El libro de Proverbios nos detalla muchas imágenes sobre el contraste entre una vida que busca y practica la justicia y otra que la rechaza, haciéndonos pensar acerca de nuestras propias acciones.

Pobreza y riqueza

El primer hombre pecó y esta acción produjo cambios, la pérdida de justicia entre Dios y el hombre y entre los hombres en la sociedad.

La práctica de la injusticia y otros frutos del pecado como ser: avaricia, celos, contiendas, guerras, etc. produjo consecuencias sociales que llevaron a la división extrema entre ricos y pobres.

El diagnóstico divino es que todos los hombres pecaron y están destituidos de su gloria, por ello puso en desarrollo el plan de redención preparado por Él desde antes que el hombre existiese. Debido a su carácter moral debía perdonar y restituir al hombre sin dejar de cumplir el castigo que su justicia demanda; entonces ***"Cristo crucificado por nuestros pecados"*** será el único medio para ejercer su misericordia sin dejar de lado su justicia.

Material y espiritual

Dios considera a todos los hombres según hayan aceptado su medio de redención: aquellos que reconocen su pobreza espiritual y por fe descansan en la obra de Dios a su favor, recibiendo vida espiritual y reconciliación con Él. Y aquellos que ignoran su justicia, rechazan su misericordia y mantienen su pobreza espiritual.

Ambos grupos viven en un mundo aún no redimido que mantiene las distintas divisiones según las condiciones materiales. Podemos entonces combinar las categorías espirituales con las materiales y clasificar a las personas mencionadas en la Biblia (ver cuadro destacado).

Dios el dueño, el hombre su administrador

El principio bíblico que debemos considerar ahora está plasmado en el **Salmo 24:1**. Dios es el dueño absoluto de todo lo creado y nosotros sólo administradores; todo lo que adquirimos en la vida es sólo un préstamo (**1ª Ti 6:7**).

La Biblia declara además la voluntad de Dios para los hombres tanto en el sentido espiritual como en las demandas sociales que sólo pueden entender y cumplir los corazones renovados por el Espíritu Santo. Desde el Antiguo Testamento, Dios manifiesta y enseña al hombre cuál es ***su voluntad directa*** y detalla entonces sus mandamientos; pero también asume la condición pecadora de su pueblo y le declara lo que conocemos como ***su voluntad permisiva***, por medio de ella ordena cómo restituir aquello que el pecado ha deteriorado.Veamos un ejemplo: **Dt. 15:1-5, 7-11. Lv.25**. Debemos recordar que el pueblo de Israel, aun teniendo en la ley la obligación de tratar al más débil con generosidad y devolver al cabo de un período de tiempo la tierra a su dueño original, no cumplió nunca fielmente esta disposición. Esta verdad encierra aquello que la ley viene a demostrar: que nadie es justo por voluntad propia (**Ro 7:7**). La generosidad es una cualidad divina y sólo el hombre que recibe vida espiritual y deja actuar a Dios por medio del Espíritu Santo manifestará el carácter generoso de Dios.

La acumulación de riqueza no es el propósito ni el llamado de ninguno de los hijos de Dios, y la experiencia demuestra que Dios prospera a algunos, pero a otros los sitúa en condiciones de humildad.

Pobreza no es igual a piedad ni riqueza sinónimo de rectitud. Para Dios el punto no es cuántos bienes tengamos sino lo que hagamos con ellos. Es interesante que durante su ministerio Jesús ordenara a ciertos ricos a deshacerse de su riqueza mientras que otros decidieron entregarlas espontáneamente; pero hay ejemplos de conversaciones de Jesús con personas ricas donde el tema de los bienes ni siquiera fue considerado por el maestro (ver **Juan 3 el diálogo con Nicodemo**).

RICOS MATERIALES Y ESPIRITUALES	POBRES MATERIALES - RICOS ESPIRITUALES
Abraham (**Gn 13:2**), Job (**Job 1:3, 21-22**), Salomón (**1ª Reyes 4:25-34**), Lázaro y sus hermanas, Cornelio (**Hch 10:24-48**), José de Arimatea y Nicodemo	La viuda de Sarepta (**1ª Reyes 17:7-24**), Rut viuda en Moab; La viuda que ofrendó dos blancas (**Mr. 12:41-44**), María y José (**Lc.2:24**), Apóstol Pablo (**Fil 4:11-12**), Lázaro (**Lc 16**)
RICOS MATERIALES - POBRES ESPIRITUALES	**MATERIALES Y ESPIRITUALES**
El joven rico (**Mr 10:17.23**), el rico insensato (**Lc.12:13-21**), el rey Herodes	9 de los diez leprosos (**Lc. 17:11-19**); el mendigo lisiado antes de recibir la salud y alabar a Dios como señal de su nacimiento espiritual (**Hch. 3:1-10**), el paralítico de Bethesda (**Jn 5**)

¿Es la pobreza sinónimo de piedad? ¿Es la riqueza señal de bendición divina? En la época de nuestro Señor, los fariseos ricos habían incorporado la falsa convicción de que su riqueza material era el reflejo exacto de su estado espiritual; así un pobre material reflejaba la condición de pecador no perdonado y maldecido por Dios mientras que ellos eran bendecidos con riquezas a causa de su "supuesta piedad". Nada tan errado de la verdad divina, por ello Jesús dijo que sólo los que se sabían pobres espirituales tenían posibilidad de entrar en su reino pues buscarían la manera de ser aceptados en total humildad (**Mt 5:3**).

Durante su ministerio Jesús se encontró con ricos que solicitaron el perdón de sus pecados y confrontó con enfermos y pobres materiales que a pesar de recibir salud física y restauración social no le aceptaron como su Salvador y Mesías (ver **Lc 17:11-19** y **Juan 5:14**); por ello creemos que la enseñanza bíblica no nos da licencia para enseñar que la pobreza material o la enfermedad son sinónimos de piedad. Se puede vivir en condiciones humildes y mantener una actitud soberbia hacia Dios y las demás personas.

El cristiano y los bienes materiales

En el Nuevo Testamento, el apóstol Pablo recomienda a Timoteo: ***"Los que quieren enriquecerse caen en la tentación y se vuelven esclavos de sus muchos deseos. Estos afanes insensatos y dañinos hunden a la gente en la ruina y la destrucción"*** **1ª Ti. 6:9**.

El riesgo que corre el cristiano en nuestra civilización es que, en vez de ser transformado a la imagen de Cristo, sea transformado por la cultura actual que en general es individualista, egoísta, jactanciosa y avara. El apóstol Pablo es un ejemplo de hombre "rico material" que con agrado perdió "todo" con tal de ganar la salvación y ser instrumento del Señor (**1ª Co 4:11-13, Fil. 3:7-9**).

Dios siempre conoce lo que hay en el corazón de cada hombre, nadie está exento de codicia y siempre debemos considerar nuestra relación con los bienes materiales a la luz de la Palabra. Dios no es glorificado cuando nos guardamos para nosotros mismos lo que debiéramos utilizar para aliviar la condición de nuestro prójimo; el principio bíblico para tener sensibilidad con el necesitado es la generosidad.

Conclusión

Dios claramente nos insta a priorizar la principal necesidad del hombre que es la espiritual. Debemos recibir a Cristo como Salvador de nuestras vidas y no quedarnos en pobreza espiritual, pues la consecuencia es la condenación eterna.

La iglesia, en su comisión misionera, debe priorizar también la necesidad espiritual de todas las personas cualquiera sea su condición material.

En cuanto a los hermanos de la fe, la iglesia es llamada (como lo era el pueblo de Israel) a tener especial atención por los hermanitos pobres o necesitados, ya que un corazón justificado y renovado en el Espíritu sabe manifestar los frutos divinos de la compasión, misericordia y generosidad.

La mayordomía del cristiano no se limita a los creyentes pudientes, todos los cristianos somos llamados a dar.

¿Cuál es la medida? Dice la Biblia que Dios ama al dador alegre, y que cada uno debe dar de acuerdo a cómo ha sido prosperado; Jesús nos enseñó que una mujer muy pobre también pudo desprenderse de lo poco que tenía por amor a Dios aun cuando no sabía cómo alimentaría a su hijo ese día. Pablo nos enseñó que el contentamiento es una cualidad del creyente espiritual que ***"Todo lo puede en Cristo que le fortalece".*** (**Filipenses 4:11-13**).

Amenaza

Peligra la libertad religiosa en el mundo

Uno de cada tres países en el mundo no la respeta.

VCNoticias
Fuente

La fundación **Ayuda a la Iglesia Necesitada (ACN)** afirmó que en uno de cada tres países del orbe no hay plena libertad religiosa.

Así lo dio a conocer en la presentación del informe anual sobre Libertad Religiosa en el Mundo.

En 36 naciones se discrimina por razón de credo y en otros 26, los fieles de determinadas religiones sufren persecución.

Para los especialistas en auxilio de las comunidades religiosas discriminadas y perseguidas, más de la mitad de la población mundial vive bajo regímenes que no garantizan plena libertad religiosa.

Si bien el radicalismo islámico ya no encaja con lo que era el Estado Islámico en Siria e Irak, hoy la amenaza del califato se vuelve ***"transcontinental"***, con sus expresiones más feroces en el continente africano.

En el informe, también se especificó que la epidemia de coronavirus durante 2020 fue un factor de discriminación con las minorías ***"culpadas por la pandemia"*** y dejadas, en algunos países, sin ayudas sanitarias ni humanitarias.

En otro apartado, la fundación ACN lamentó que en varias regiones del mundo crece el fenómeno de la violencia sexual contra niñas y adolescentes; los actos criminales se perpetran como ***"arma"*** de conversión pararreligiosa.

Sobre el ciber terrorismo, el informe apunta también un ascenso en el uso de las redes web para reclutar fanáticos capaces de actos criminales de índole religioso. Acusaron de la existencia de una suerte de ***"cibercalifato"*** y cierta inteligencia artificial para mantener a las minorías bajo control.

Los datos duros del informe demuestran que la libertad religiosa resulta violada en casi un tercio de los países del mundo (31,6%), donde viven alrededor de dos tercios de la población mundial.

El número de personas que viven en estos países oscila en los 5 mil 200 millones; puesto que entre los peores transgresores están algunas de las naciones más populosas del mundo (China, India, Pakistán, Bangladesh y Nigeria).

Entretanto la amenaza yihadista se traslada sobre todo hacia África, pero también a otras áreas del mundo ecuatorial; con ***"el fin de crear un autodenominado califato transcontinental"***, dijo el director de ACS-Italia, Alessandro Monteduro.

En Suiza

Eliminación de culto por Covid

La Cámara suiza dictaminó que la prohibición del culto religioso fue desproporcionada porque se permitieron otras reuniones públicas.

De Evangélico Digital
Extracto de artículo

Un tribunal de Suiza se ha convertido en el último en dictaminar que una prohibición general del culto relacionada con el COVID-19 es ilegal. La prohibición casi total de los servicios y eventos religiosos se suspendió en una decisión provisional adoptada por la Sala Constitucional suiza en Ginebra en diciembre, y ahora se ha confirmado como una violación del derecho fundamental a la libertad religiosa.

En su sentencia, el tribunal razonó que la prohibición era desproporcionada, incluso con sus limitadas exenciones para matrimonios y funerales. Habrían sido posibles medidas menos restrictivas sin dejar de proteger la salud pública.

Samuel Sommaruga, el médico que trabajaba en un pabellón COVID-19 en cuyo nombre se presentó la demanda ha transmitido su satisfacción por el fallo: «Estoy encantado de celebrar hoy esta victoria por la libertad religiosa. Las restricciones a los derechos fundamentales deben ser siempre proporcionadas y demostrar que son realmente necesarias. Dado que todavía se permitían otras reuniones públicas, pero no las religiosas, estaba claro que esta restricción era desproporcionada: estaba dirigida a grupos religiosos de manera discriminatoria».

Cristianos y judíos, juntos por la libertad religiosa

Tanto la comunidad judía como la cristiana dieron su apoyo a la demanda que impugna la prohibición total de Ginebra de los servicios y eventos religiosos. La regulación era parte de las medidas COVID-19 de Ginebra. Prohibió todas las reuniones religiosas, excepto los funerales y las bodas a una capacidad restringida. Si bien se prohibieron los servicios religiosos, se permitió que se llevaran a cabo otras reuniones públicas, como demostraciones y prácticas profesionales de coros.

"Suiza tiene un buen historial en la protección de la libertad religiosa de sus ciudadanos. Es un ejemplo de la democracia y los derechos humanos. Esto había hecho que fuera aún más preocupante ver una prohibición total de todas las reuniones y eventos religiosos de una forma tan drástica. Fue una de las prohibiciones más amplias de su tipo en Suiza y la mayor parte de Europa, donde se han desafiado con éxito prohibiciones similares. Hacerlo cumplir es una violación del derecho a la libertad de religión protegido en la Constitución suiza y por las normas internacionales de derechos humanos. Se centró de manera desproporcionada en las actividades de los grupos religiosos por encima de las actividades comerciales. Es por eso que estoy encantada de ver a la Sala Constitucional de Ginebra adoptar esta firme posición en la protección del derecho humano a la libertad religiosa, lo que llevará a las autoridades locales a respetar los derechos de las comunidades religiosas en el futuro».

Jennifer Lea, asesora legal de ADF International, un grupo global de derechos humanos con oficinas en Ginebra que apoyó el caso, celebra la decisión «porque el tribunal ha reconocido lo que las autoridades no reconocieron: que la libertad de religión y creencias es un derecho humano que merece la máxima protección. Al declarar que la prohibición es ilegal, el tribunal ayuda a garantizar que las personas con fe nunca más vuelvan ver borrados sus derechos de esta manera. Felicitamos al Dr. Samuel Sommaruga y a todos los demás involucrados por tener el coraje de llevar adelante este desafío necesario y asegurar la protección para las iglesias en Suiza en el futuro».

Santa Elena, Región de Río Seco

Preparándonos para el desafío misionero

"Id por todo el mundo y predicad el evangelio a toda criatura".

Fernando Sanchez
Misionero de la Asociación Bautista Argentina en Región de Río Seco, Córdoba

Comenzamos a transitar las últimas semanas para viajar a Córdoba, el contexto que se presenta por la pandemia no es el mejor; pero, me hago una pregunta: ¿Cuándo fue el mejor tiempo para ir y predicar el evangelio? Sabemos que ante cualquier situación, Dios está con nosotros.

Eso de maravilloso tiene el servicio hecho con amor para Dios, uno entrega lo que tiene y puede, persiguiendo el mandato de Nuestro Señor Jesucristo: ***"Id por todo el mundo y predicad el evangelio a toda criatura"*** **Mr.16:15**.

Junto a Yaima estamos embalando cajas con nuestras pertenencias y es una sensación de gran alegría, pero a su vez de gran responsabilidad.

No nos sentimos solos, Dios está con nosotros y ustedes también, sus oraciones se hacen sentir y espero que ustedes sientan las nuestras.

El desafío es enorme y aún con las limitaciones propias el Señor me infunde renovado aliento. Somos simples instrumentos.

Les rogamos sigan orando por nosotros, eso nos hace sentir cierto "calorcito", que viene del cielo y es reconfortante. No conocemos a todos los hermanos que interceden por nosotros, pero les estamos muy agradecidos. Los necesitamos y anhelamos que se sientan parte de esta obra misionera que es de todos y confiamos en el tiempo que el Señor lo considere, poder ayudar a levantar en esa región nuevas iglesias consagradas a la prédica del Evangelio.

Nos preparamos con fe, nos dirigimos a Córdoba por fe, se levantará una iglesia bajo los designios de Dios con fe.

Por fe vivimos, ¿qué más podemos pedir?

Oremos anticipadamente por los pueblos de Rayo Cortado, Sebastian Elcano, Cerro Cortado y Gutenberg.

Escuela primaria, Santa Elena.

Instrucciones para hacer llegar los aportes necesarios para el sostenimiento de nuestro misionero

Para enviar ofrendas

1 Depositen su ofrenda a nombre de:
Asociación Bautista Argentina - Asociación Civil
Banco Galicia, Cuenta Misiones – Cuenta Nº 9750093-9 126-6
CBU 0070126230009750093967

2 Enseguida avisen por email a: **tesoreria@bautistas.org.ar**
Indicando la cantidad de la ofrenda, la Iglesia o la persona que la hizo y mencionando que es para el sostenimiento de Fernando Sánchez y su esposa Yaima.

3 Al mismo tiempo envíe correo a: **alba.montesdeoca@gmail.com**
Avisándole el monto del depósito que han hecho, y el nombre de la Iglesia, para poder confirmarle la recepción del aporte y a la vez ponerse en contacto para informarles personalmente y mensualmente.

INFORME sobre avances

Región Río Seco, Córdoba

Ponemos en el 2021 "manos a la obra" en la región de Río Seco, Córdoba.

Nos alegramos como Dios ha llamado primero a ser discípulos y luego a ser nuestro nuevo misionero a Fernando acompañado por su esposa Yaima Cruz.

El será nuestro nuevo misionero y esperamos que le sigan muchos más, porque ABA fue constituida con el deseo de cumplir el mandato de Jesús: ***"Id y hacer discípulos a todas las naciones (etnias)"***

Queremos seguir extendiéndonos a lo largo y ancho de nuestra patria donde tantas etnias no conocen el Evangelio.

Podemos escucharlo o hacernos los sordos, podemos atenderlo o ignorarlo, podemos aceptarlo o rechazarlo, pero debemos asumir la responsabilidad de nuestra respuesta.

Vivienda sobre ruta nacional 9.

Sobre nuestro misionero

El pastor Fernando Daniel Sanchez nació en la provincia de Tucumán, Argentina y está casado con Yaima Cruz.

Fue ordenado como pastor en el año 2007 en la Iglesia Bautista de Once (CABA) habiendo cursado estudios de teología en el SITB. Desarrolló tareas pastorales en las iglesias de Longchamps y Glew (BsAs) y tareas misioneras en Gobernador Garmendia (Tucumán); El Quemado (Santiago del Estero); Palpalá (Jujuy) y Salta Capital. Con su gestión quedó establecida y consagrada la Iglesia Bautista de Gobernador Garmendia.

En febrero de 2010 fue enviado como misionero por la Asociación Bautista Argentina a cooperar voluntariamente en socorro a las víctimas del país caribeño de Haití, por el terremoto ocurrido realizando un destacado trabajo.

Necesitamos que cada iglesia y hermano puedan estar orando y colaborando con su instalación en la provincia, el equipamiento de su vivienda y su sostén económico.

Ore y participe en nuestro proyecto misionero. Su involucramiento es muy importante para el trabajo presente y futuro.

Izquierda: Casa del matrimonio Sanchez. Derecha: Plaza de Santa Elena.

Incendios en el sur

Avances en la construcción de viviendas

Por medio de la ABA, las ofrendas enviadas a las iglesias de la Patagonia ya han dado sus frutos.

Aunque las noticias de los incendios en el sur de nuestro país ya no son parte de los titulares, las consecuencias de los mismos siguen siendo una realidad en las vidas de las familias de la zona.

Agradecemos las ofrendas y el trabajo que los hermanos están haciendo allí y nos alegramos de poder compartir los avances en las construcciones que han sido posible con las ofrendas entregadas.

Los hermanos de las iglesias en Epuyén y Esquel han aprovechado este tiempo para poder trabajar, también, espiritualmente con los damnificados y los alentamos a orar por los matrimonios de Nicolás y Fátima, y de Jonatán y Luz, quienes han tenido una linda apertura a escuchar el mensaje del Señor.

Que el Señor nos siga guiando a ofrendar y a los hermanos a trabajar en el lugar. La obra del Señor es un trabajo en equipo, en el cual cada uno tiene un papel que cumplir. ¡Qué privilegio es poder hacerlo! La misión de Dios, la hacemos todos, paso a paso, juntos, y para su gloria.

Para informes contactar a ABA Solidaria:
pri_wm@live.com
Los depósitos podrán realizarse a la cuenta de ABA, avisando inmediatamente a:
tesoreria@bautistas.org.ar con el **asunto "Ayuda incendios"**

ABA ASOCIACIÓN BAUTISTA ARGENTINA
CUIT: **30-71041311-4**
Cuenta Corriente en Banco Galicia **N°3144-0 126-0**
CBU **0070126220000003144004**

Principios cristianos

Mayordomía de los dones

Procurando siempre que de Dios sea la gloria.

Raúl E. Rocha Gutierrez
Pastor IEB de Nueva Chicago, Buenos Aires.

Desde hace poco más de un año hemos estado atravesando una de las crisis más profundas que ha vivido la humanidad en los últimos tiempos.

Esto ha llevado tanto a pensadores y sociólogos, por un lado, como a políticos y comunicadores sociales, por el otro, a analizar e imaginar cuáles pueden llegar a ser las características de la sociedad posterior a la pandemia.

De modo semejante, los cristianos debemos reflexionar sobre cómo será la iglesia postpandemia. Y, entre otras muchas cosas más, me parece que uno de sus rasgos fundamentales será el vinculado con el ejercicio de la buena mayordomía de nuestros dones espirituales.

De acuerdo con los cuatro principios que desprendemos de **1 Pedro 4:10-11**.

Primer principio

Asumir nuestra responsabilidad personal en cuanto al don recibido (v. 10ª, según La Biblia de las Américas: ***"Según cada uno ha recibido un don especial"***).

Concebirlo como un regalo espiritual sobre el que se nos va a pedir cuenta.

Segundo principio

Servirnos unos a otros con base en nuestros dones (v. 10b, según la Nueva Traducción Viviente: ***"Úsenlos bien para servirse los unos a los otros"***).

Dentro del cuerpo de Cristo, cada cristiano hace su aporte y, simultáneamente, resulta beneficiado con el aporte de sus hermanos.

Tercer principio

Comprender que cada don forma parte de la multiforme gracia divina (v. 10c, según la Nueva Versión Internacional: ***"administrando fielmente la gracia de Dios en sus diversas formas"***).

No todos tenemos los mismos dones, pero todos los dones son necesarios para llevar adelante la misión que nos encargó nuestro Señor.

Cuarto principio

Procurar que sea Dios el que reciba la gloria (v. 11c, según la Reina Valera Contemporánea: ***"para que Dios sea glorificado en todo por medio de Jesucristo"***). Los dones no son para inflar el ego de quienes los practican, ni para impulsar su gloria. Dios es el único que debe recibir gloria por ellos.

Dios ha permitido que vivamos en una época llena de desafíos. Para enfrentarlos apropiadamente debemos dejarnos guiar por las enseñanzas de la Palabra.

Entre ellas, las referidas a la correcta mayordomía de nuestros dones espirituales. ¡Qué el Espíritu Santo nos guíe para que la comprendamos plenamente, y para que su aplicación sea una realidad en cada una de nuestras iglesias!

"Cada uno según el don que ha recibido, minístrelo a los otros, como buenos administradores de la multiforme gracia de Dios... Para que en todo sea Dios glorificado por Jesucristo..." 1ª Pedro 4:10-11

Amar a nuestro prójimo

Riqueza en la pobreza

No podemos ser ciegos ante la pobreza.

Jorge Pérez
Presidente ABA

Entre las muchas cosas que hacen nuestra vida, una de ella es el tiempo.

Las cifras son apabullantes y demoledoras, nos avergüenzan y duelen. Es imposible no ver. Es imposible mirar hacia otro lado cuando nuestra sociedad está permeada por un 42% de pobres. Pobres que no son números, ni tampoco una estadística más, sino personas, criaturas de Dios, con carencias de todo tipo.

La realidad es tan dura, que a veces nos paraliza tanto individual como colectivamente, cosa que no debiéramos permitir. De esto a la ceguera y la insensibilidad hay sólo un paso.

Este tiempo tan difícil para muchos, es una oportunidad para que los cristianos pongamos en práctica el amor de Cristo y la fe verdadera.

Si amamos a nuestro prójimo y tenemos una fe viva, como consecuencia haremos algo concreto en favor de los necesitados. Claramente lo expresa el apóstol **Santiago 2: 14-17**: *¿De qué sirve decir, que te vaya bien, que comas bien y que no pases frío, si no proveemos lo necesario? ¿De qué sirven sólo las palabras? De nada; simplemente muestra una fe muerta.* **(v26)**

Pregunta el apóstol Juan: *¿Puede morar el amor de Dios en aquellos que, teniendo bienes de este mundo (no necesariamente riquezas) cierran su corazón frente a sus hermanos necesitados?* (**I Juan 3;17**) La respuesta es NO. Respecto de **"una fe viva"**, tenemos el inspirador ejemplo de nuestros hermanos macedonios, en **II Corintios 8:1-5**.

Había una gran necesidad entre los hermanos de la iglesia de Jerusalén. Pablo organiza una ofrenda para ayudarles y, para su sorpresa, los macedonios le rogaron que les permitiesen participar (v4). Ellos estaban **"en gran prueba de tribulación y profunda pobreza"** (v2), pero el amor hacia sus hermanos y su fe anclada en Dios, les impulsaron a dar **"más allá de sus fuerzas"** (v3). Lo que hizo más valiosa su ofrenda fue que ellos, primeramente, se dedicaron a sí mismos al Señor, y luego se pusieron a disposición de los apóstoles (v5). Deseaban compartir el gozo que produce el dar; la alegría de socorrer a los hermanos de Jerusalén. ¡Esto es amor! ¡Esto es fe en Dios, su Proveedor! No dieron de lo que les sobraba, sino de lo que les faltaba.

¡Cuánta riqueza había en la pobreza de ellos!

Entre nosotros hay hermanos quienes, por la gracia de Dios, tienen abundancia de bienes materiales. Hay muchos otros que cuentan **"con lo necesario"** y un poco más. Y tenemos hermanos que están incluidos hoy, dentro del 42% de pobres que señala la fría estadística.

Estos últimos necesitan del amor y la generosidad de quienes, como los macedonios, se quieran unir gozosos para suplir sus carencias; hermanos que se den primero a sí mismos al Señor, y luego lo que puedan aportar.

La pobreza está a la vista.

Dice el **Salmo 112:9** *"El que es piadoso da generosamente a los pobres, y el fruto de sus buenas obras permanece para siempre"*. La piedad exige ser practicada. Recordemos que cuando damos o hacemos algo por alguien que está en necesidad, el Señor lo recibe y lo cuenta como para Él mismo. (**Mateo 25: 34-36, 40**).

Quizás hoy nuestros recursos sean escasos o limitados; el sabio Salomón nos asegura en **Proverbios 28: 27** a que *"el que da al pobre no tendrá pobreza"*. Si de corazón damos a los pobres, el Señor se encargará de saciar nuestras necesidades. Esto es una promesa de Dios, que es fiel y no miente.

"Así que, hermanos, según tengamos oportunidad, hagamos bien a todos, y mayormente a los de la familia de la fe". (**Gálatas 6:10**).

El capitalismo guiado por el Estado

La cara productiva oculta del pobrismo redistributivo

El mal capitalismo redistribuye pobreza.

Daniel Gustavo Montamat
Doctor en Economía y Derecho*

A continuación del relato del encuentro entre Jesús y el joven rico que algunos usan para inferir una condena moral irrestricta a la riqueza, incluso la bien habida, el **CAPÍTULO 20 DEL EVANGELIO DE MATEO** empieza con una parábola que tiene esta introducción: ***"Así mismo el reino de los cielos se parece a un propietario que salió de madrugada a contratar obreros para su viñedo"***.

La cita del **"reino de los cielos"** predispone a la audiencia a asumir las enseñanzas como anticipatorias de ciertos valores de un nuevo orden político, económico y social que la grey cristiana espera para el reencuentro de Cristo con los suyos al final de los tiempos.

¿De qué valores hablamos? El viñatero, propietario de un fundo productivo, sale muy temprano a buscar trabajadores (jornaleros en los usos y costumbres de aquella economía agrícola) para llevar adelante su desarrollo productivo (posiblemente en época de vendimia). A unos los contrata muy temprano por jornada completa, a otros al mediodía, y a otros a la tarde, casi al final de la jornada. Estos últimos, no habían quedado desocupados por negligencia, sino por falta de oportunidades. Terminada la jornada laboral viene el pago: los últimos cobran primero y reciben jornal completo, igual que el convenido con los primeros. Estos se resienten porque habían trabajado más que los últimos, y estaban recibiendo la misma paga. El viñatero les recuerda que están percibiendo lo pactado, y que, en todo caso, era generoso con lo suyo para compensar a los que no habían podido conseguir el empleo más temprano. La aritmética de la generosidad está guiada por imperativos morales propios, y llega a resultados productivos y distributivos diferentes a los de la aritmética capitalista o socialista.

Un viñatero capitalista hubiera remunerado a los jornaleros por su esfuerzo medido en horas, y cada uno hubiera cobrado por las horas efectivas trabajadas. Uno comunista hubiera forzado la solidaridad entre los primeros y los últimos pagando un jornal medio, más bajo para los primeros y más alto para los últimos. Lo interesante de la enseñanza de la parábola de Jesús es el balance moral entre el mecanismo redistributivo que alcanza a los que menos trabajaron, y las pautas de organización de la producción y el trabajo que presiden el reparto. El viñatero pudo ser generoso porque el trabajo aplicado a su fundo productivo generó valor y permitió el pago de las remuneraciones. El valor agregado, deducidos los jornales, le permitió ser generoso con lo suyo, no con lo que le sacaba a los otros. La producción habilitó el reparto, y la redistribución generosa no se hizo a costa de otro.

Tanto en la **"teología de la liberación"**, como en las versiones aggiornadas del pobrismo, prima el apelativo moral a la redistribución de la riqueza por sobre las demandas éticas que alientan la diligencia productiva frente al ocio, el trabajo responsable, la multiplicación de los talentos, y la riqueza bien habida. Un discurso ético que sólo interpela al reparto sin un compromiso productivo con la creación de riqueza promueve resentimientos mientras se contrae la economía.

La desmesura del énfasis redistributivo en la teología de la liberación es entendible por su matrimonio de conveniencia con la teoría marxista. Los ideólogos de la liberación ofrecieron a los marxistas el sustento moral a la acción revolucionaria y tomaron de ellos las categorías clasistas que tradujeron en la lucha de pobres contras ricos (a nivel individual y entre Estados). Los pobres son pobres para que los ricos sean ricos. Los pobres pasan a constituir una categoría moral. Son los explotados del sistema, los oprimidos, los llamados a la lucha revolucionaria para romper el sistema y liberarse.

El Evangelio exige la opción preferencial por los pobres. Pero la liberación del yugo capitalista tenía como contracara la elección del sistema socialista de propiedad colectiva y planificación centralizada. El sacerdote **Gustavo Gutierrez**, en su clásico **Teología de la Liberación** sostiene que **"…sólo un cambio radical del status quo, esto es, una profunda transformación del sistema de propiedad privada, con el acceso al poder de la clase explotada, y una revolución social que rompa esta dependencia, permitiría el cambio a una nueva sociedad socialista…"**. El problema es que el socialismo real dejó de ser una alternativa de organización económica viable tras el colapso de la Unión Soviética. Eso ya lo advirtió **Juan Pablo II** en la **encíclica Centesimus annus (centenario de la Rerum Novarum).**

Hombres que trabajan en la construcción.

¿A dónde encaminar ahora las presiones redistributivas del pobrismo, con sus tomas de tierras, sus demandas sociales y sus avances sobre el derecho de propiedad? Si ya no está disponible la opción revolucionaria socialista, queda entonces retroceder a esquemas productivos de organización feudal corporativa (un salto atrás en la dialéctica del materialismo histórico) o abrevar en alguno de los populismos de moda (¿socialismo del siglo XXI?).

En el libro Good Capitalism, Bad Capitalism, and the Economics of Growth and Prosperity (Yale University Press), Baumol, Litau y Schramm analizan las distintas formas de organización capitalista que han adoptado las sociedades que han alcanzado el desarrollo económico y social. El **"capitalismo empresarial"** con mucha participación de empresas privadas inclinadas a la innovación, y un Estado más concentrado en sus roles de garantizar la competencia y regular las fallas del mercado. El **"capitalismo de grandes corporaciones"** (incluidas algunas estatales) que se han proyectado a los mercados mundiales a partir de una plataforma doméstica, con un Estado activo en el diseño y promoción de políticas comerciales e industriales.

El **"capitalismo guiado por el Estado"**, donde las políticas públicas escogen los sectores industriales a desarrollar, la banca pública orienta el crédito y un entramado de empresas públicas y privadas llevan adelante el proyecto productivo. Por último, el capitalismo que estos autores identifican como **"oligárquico o de amigos"**, que ha proliferado por doquier a partir de la implosión de la planificación centralizada del estilo soviético y que, a diferencia de los otros tipos, no puede exhibir un solo ejemplo de desarrollo exitoso. Sus objetivos no están puestos en el desarrollo sino en la preservación de un poder concentrado, autocrático y consustanciado con un estrecho núcleo de intereses dominantes. Los autores lo estigmatizan como **"capitalismo malo"**, a diferencia de los otros casos de **"capitalismo bueno"**, y lo acusan del fracaso de muchas sociedades sumidas en la frustración económica y social. La cultura productiva es sustituida por una cultura rentista que concentra el ingreso y acrecienta las desigualdades. Como consecuencia, cunde la informalidad, la burocracia parasitaria y la corrupción. El capitalismo **"malo"** redistribuye pobreza. Las variantes de capitalismos **"buenos"**, en cambio, se caracterizan por generar igualdad de oportunidades y movilidad social ascendente. El nivel de desarrollo alcanzado les permite, con tiempo y esfuerzo, reducir la pobreza, la exclusión y las desigualdades.

Los teólogos de la liberación quedaron entrampados en el colapso socialista, los pobristas pueden sucumbir en una variante populista del capitalismo **"malo"**.

* Publicado en La Nación el 25/11/2000.

La pobreza que nos rodea

El imperativo de Jesús: dejad los niños venir a mí

Más de 300 mil niños viven privados de todo porque están fuera del sistema

Liliana Chimenti
Coordinadora Nacional ABA Mujeres

Según datos del Observatorio de la Deuda Social Argentina de la Universidad Católica Argentina, son chicos que viven en la calle o en viviendas muy precarias hasta pasar hambre, no van a la escuela y no tienen DNI.

A partir del caso M, la niña en situación de calle que fue supuestamente secuestrada y que apareció días después, permitió visibilizar los cientos de miles de chicos que en la Argentina tienen vulnerados hasta el último de sus derechos: no tienen donde vivir, no asisten a escuelas.

Más de 300 mil niños están fuera del sistema, en la indigencia y privados de todo, siendo la población infantil la que se encuentra en una marginalidad extrema. Son infancias que no tienen un espacio de vida, que muchas veces están en la calle y no tienen inserción escolar ni periodicidad en la atención de salud.

Esto ocurre en especial en el Gran Buenos Aires, en el conurbano bonaerense y en otras áreas metropolitanas del interior como Rosario, Córdoba y Tucumán.

Vivir en la calle establece las bases de una privación estructural que se manifiesta en todos los aspectos. Esto no es algo nuevo, pero crece sistemáticamente a lo largo del tiempo y que se vio agravado por la pandemia.

A pesar de la gravedad de lo que experimentan las infancias no hay un número preciso, vale decir, ni siquiera son un número.

Las soluciones políticas encaradas no alcanzan para erradicar lo hasta aquí planteado.

Es necesario que se activen las políticas de creación del trabajo.

Esto no sólo es importante en lo económico, sino que es necesario para que los niños se socialicen en hogares donde vean trabajar a sus padres. Los niños deben reconocer el valor del trabajo, de las rutinas y el esfuerzo.

Para revertir todo esto el primer paso es que el Estado se interese y haga un diagnóstico de cuántos son y quiénes son estos niños.

Por todo esto como cristianos no debemos ser indiferentes ni insensibles, nos debemos involucrar tal como lo haría Jesús.

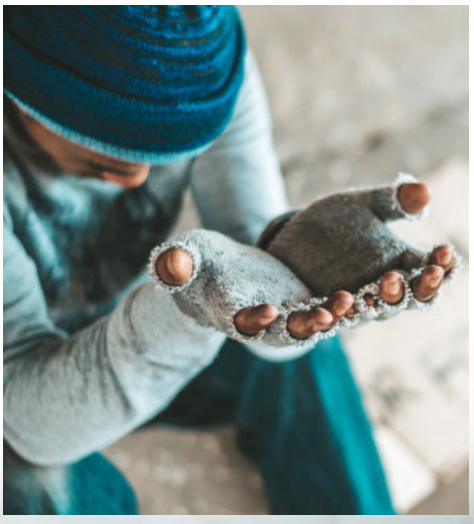

Es muy importante que nuestras iglesias en forma individual y en conjunto arbitren propuestas y medidas para tratar de paliar esta grave situación con la ayuda de otros sectores de la sociedad.

Porque ¿quién puede apiadarse del huérfano sino Jesús? ¿quién puede recoger en su copa las lágrimas de estos niños sino Jesús? ¿quién puede disipar las penas y carencias de ellos sino Jesús?

Oremos por cada uno de ellos y porque esta situación en el nombre de Él pueda revertirse.

Enfrentando la crisis económica

Pobres en tiempos de pandemia 2021

Lo difícil de atravesar la pobreza.

Miguel Ekizian
Médico Psiquiatra y Pastor

Algunos conceptos relacionados con la pobreza en Argentina, mi país, me llevan a tener presente dos recuerdos:

a) Mi madre me enseñaba a diferenciar, relacionando pobreza con dignidad/indignidad. Hoy la primera ecuación pierde por goleada frente a la pobreza con indignidad. Me emociona y moviliza la dignidad con la que enfrentan muchos conciudadanos la realidad que nos está tocando vivir. La indignidad agigantada me conecta con la clase política que tenemos desde hace más de 30 años y debo reprimir mis ideas y pensamientos para no pecar.

b) En la década del 90, en viajes pastorales con el apreciado hermano René Padilla, recientemente trasladado a la presencia del Señor, me impresionaba el deseo de conocer los lugares más pobres y miserables de las ciudades que visitábamos. Era ir a contramano de la mentalidad de turista. Mi corazón se angustiaba demasiado. Por entonces los números hablaban del 20 % de pobres.

Está claro que el 42 % de pobres hoy en Argentina no tiene que ver con la pandemia. Ésta pone en evidencia y agiganta la pobreza estructural en la que nos desempeñamos. Sé que las comparaciones son injustas y odiosas hacia uno y otro extremo, lo cierto es que debemos enfrentar como personas en un marco de comunidad de fe, la crisis económica y desempleo crecientes en el aquí y ahora.

Algunas consideraciones que podrán resultar útiles en la reflexión.

• No habiendo seguridad en nuestro derredor y al mirar con los ojos de nuestra nueva naturaleza en Cristo experimentamos un tiempo de entrenamiento y crecimiento en la dependencia de Él. Palpar día a día su respuesta, disfrutando su protección tanto cuando hay o hubo abundancia como también en la escasez, como se expresa en Santiago 1.2-5 y en Filipenses 4.11-13.

• Estamos de alguna manera, cada uno en su situación, obligados o empujados a generar nuevas respuestas que nos lleven a tener personalidades más flexibles, escapando de conceptos rígidos que nos conducen a extremos peligrosos tanto en el pensamiento como en las conductas a desarrollar. El desaliento y amargura por pérdidas en nuestro estado económico, nos empuja a recordar que Dios tiene y está bajo control de todo. El libro de Job es un manual de vida en este sentido, como también, Moisés, Eliseo, Elías, Pablo, Pedro, etc; personas que han aprendido a ser flexibles en sus maneras de ser, mostrando cómo Dios siempre fue fiel y nunca les faltó nada de lo necesario.

• No siempre Dios provee como esperamos. En **Fil. 4.10-20** el apóstol Pablo lo expresa claramente, pero Él está siempre y cuánto más con la familia de Dios como proveedora de recursos, cuidados y cercanía que nos emociona desafiándonos a que aprendamos juntos, tanto para los que dan como para los que reciben. Todo proviene de Dios.

Mujer pidiendo limosna.

A muchas personas les cuesta recibir ayuda, ya sea por orgullo, enseñanzas equivocadas aprendidas en el seno de hogares rígidos, apariencias, etc., sin embargo también hay que aprender a dar y a recibir, aprender a pedir para recibir y aún más en tiempos de escasez económica.

• Como iglesia, de una u otra manera, estamos privilegiados a vincularnos con todo el cuerpo al que pertenecemos. Como enseña el apóstol Pablo, este cuerpo tiene miembros y es casi imposible no presentar síntomas de cohesión como se explica en **1ª Corintios 12.26 y 27**. Tarde o temprano el cuerpo "pasa factura" de los desentendimientos. Que hermosa experiencia es practicar la generosidad entre los miembros del cuerpo, la familia de la fe.

• Más de 52 veces en el Nuevo Testamento se menciona la frase "unos a otros…" Cuando en escasez económica y desempleo practicamos el amarnos, darnos, animarnos, someternos, alentarnos, exhortarnos, acompañarnos, ofrendarnos, etc. será medicina integral a personas y familias del cuerpo de Cristo.

• En tiempos de escasez empiezan a figurar en los programas de las iglesias ayudar a los necesitados como programa de evangelización evidenciando muchas veces el proselitismo que llevamos dentro cuando el móvil debe ser amar como Cristo lo hizo con nosotros. Semejante desafío se libera de contaminación mostrando el verdadero interés que es amar y mostrar ese amor de Dios más allá de todo nombre, interés sectario o proselitista detrás.

• Aprendemos a contarle a nuestro Dios de una manera hasta desesperada nuestra situación y necesidad que el actúe, pareciendo nuestras plegarias a muchos salmos de la misma Palabra de Dios.

Niño que revuelve basura.

• Aprendemos a "hablar" de nuestras debilidades y situaciones a nuestros hermanos y de esta manera tenemos la posibilidad de fortalecer los vínculos de maneras más genuinas entre hermanos en la fe.

• Más de una vez, compartiendo con hermanos que viven en países con abundancia observaba como se puede perder sensibilidad frente a las necesidades del prójimo.

• Rodeado de riquezas muchos creyentes se anestesian y estas crisis suelen repentinamente ayudar a entender que nuestro tesoro está en los cielos y es allí donde debemos atesorar dando al pobre, cuando lo hacemos, le estamos dando a Dios. (**Proverbios 19.17**).

• Como docente de Teología, cada día compruebo más que la teología práctica es la que permite experimentar al Dios Todopoderoso que decimos creer. La fe práctica que se moviliza como dedo de guante penetrando donde se dirige, es aquella que bendice al otro. Lo cubre, lo rodea y le permite desarrollarse conforme a la imagen de Cristo. Es emocionante ver esto en las personas.

• Cuidar y acompañar a hermanos que son emprendedores y pueden satisfacer las necesidades laborales de muchos también es necesario. Amarles no por lo que puedan ofrecer en el seno de la iglesia a otros sino como a hermanos que también tienen necesidades que deben ser contempladas. Más de una vez en la intimidad de la conversación pastoral e incluso profesional, queridos hermanos sienten que son aprovechados por tener o ser buenos administradores de los recursos que Dios les ha dado y piden desesperadamente ser amados por lo que son y no por lo que tienen.

Crecí en una familia que en la pobreza valoraba todo, porque todo provenía de Dios. Mis abuelos y seres queridos de la familia nos enseñaban con su ejemplo a ver el trabajo como algo digno y el esfuerzo para vivir bendiciendo y ser bendecidos. Una vez más, sirva estos conceptos para reafirmar que en este túnel por el que estamos atravesando. ***"Sé vivir humildemente y sé tener abundancia, … y por todo estoy enseñado…"*** **Fil. 4.12**.

Él no desampara, provee y como dice el texto en **Filipenses 4.19** ***"….suplirá todo lo que nos falta conforme a sus riquezas en gloria en Cristo Jesús."***

Buenos Aires
Junio de 2021
Año XIX | N° 85

ABA
Periódico publicado por la Asociación Bautista Argentina
Donación $100

La **Reflexión** del Presidente

Por Jorge Pérez

Siempre es rico quien tiene a Dios en su corazón

Como cristianos debemos actuar ante la pobreza.

Este es el texto de un pequeño cuadro que mi abuela tenía en la puerta de entrada a la casa, hace más de 50 años, que luego paso a mi madre y hoy todavía lo tenemos en la familia.

Parece una falacia hablar de riqueza, cuando vemos la realidad en nuestra sociedad. Nos duele cuando la pobreza en Argentina alcanzó valores como nunca antes y lo mismo pasa en América Latina. La pandemia precipitó una realidad que se venía gestando.

Por otro lado, el tema de la pobreza se remonta a siglos inmemoriales y pareciera no tener fin. Pero no por eso, podemos estar callados e indiferentes.

Pretender descubrir el origen de la pobreza es una tarea titánica. Solo a modo de ilustración, alcanza con saber que la avaricia, la injusticia, la mezquindad, la negligencia, la pereza, la opresión, la deshonestidad, son algunas, no las únicas, de las causantes de esta realidad.

Se aborda esta problemática en la Biblia, en el Pentateuco, en los profetas, la literatura sapiencial y también lo hace nuestro Señor Jesucristo y la literatura neotestamentaria.

La pregunta que podemos hacernos hoy, es ¿debemos hablar o hacer algo frente a la pobreza? La respuesta es obvia, "debemos hacer", pero habrá quienes digan "este es un problema de las autoridades", otros "de cada uno".

Creo que cualquier rol que ejerzamos hoy en día, requiere de nuestro obrar. Las autoridades deben ser los protectores de los más débiles, darse cuenta que es imposible acabar con la pobreza regalando dinero, que donde hay justicia no hay pobreza (esto ya lo decía Confucio). El ser humano debe darse cuenta que ser pobre no es una vergüenza, pero que tampoco es motivo orgullo o deba ser una situación definitiva.

Nos interesa ver qué dicen las Escrituras. En ellas hay nada más ni da menos que, unos 182 versículos, que hablan de pobre, pobres y pobreza y particularmente en el libro de Proverbios, las referencias superan al medio centenar de veces.

Pero nos concentramos en los tres consejos, que la madre del rey Lemuel aporta a su hijo, pero que se pueden aplicar a todos, cuando le dice:

> *"Abre tu boca, juzga con justicia, y defiende los derechos del afligido y del necesitado".* **Proverbios 31:9**

1. Abre tu boca

Por aquellos que no pueden hablar o les falta experiencia para hacerlo solos cuando están hambrientos. Todo silencio ante las injusticias, nos hace cómplices.

2. Juzga

Vela por aquellos que no reciben justicia en sus vidas. Quienes deben ejercer justicia deben hacerlo con equidad ante el rico o el pobre.

3. Defiende

Procede a defender a aquellos que tienen problemas para hacerlo por sí mismos, al desválido o menesteroso.

¿Alzaremos la voz los cristianos frente a las injusticias, como lo hicieron los profetas o tantos hombres en la historia? Espero que sí. Y que cada día seamos más.

Quienes ejercen el poder de ninguna manera deben llegar a creerse muy importantes o a pretender ignorar el hecho de que están en manos de Dios y que no pueden hacer nada sin su intervención. Todos tendremos que rendir cuentas ante Dios.

Dos últimos versículos para que sigamos pensando:

> *El rico y el pobre se encuentran; a ambos los hizo Jehová.* **Prov. 22:2**

> *A Jehová presta el que da al pobre, y el bien que ha hecho, se lo volverá a pagar.* **Prov. 19:17**

Dios nos bendiga y podamos, más allá de ser sal y luz, además, marcar la diferencia en el lugar donde Cristo nos coloca y frente a una sociedad no es solo pobre en lo material sino también pobre en los valores espirituales.

AGENDA 2021

JUNIO

04 - Mujeres que oran. Todos los primeros viernes de cada mes en todo el país.

12 - Taller virtual de jóvenes: Aborto.

JULIO

07 al 10 - Congreso Mundial Bautista Virtual.

10 - Reunión Virtual Adultos Mayores.

17 - Encuentro de Adolescentes y Jóvenes.

AGOSTO

2 - IB. "Dialogando con el Dr. Raúl Scialabba". Tema: "La importancia de la libertad religiosa y de conciencia"

20 - Celebración del 16° aniversario de la creación de ABA.

21 - Día Nacional de Oración.

21 - Encuentro de Adolescentes y Jóvenes.

SEPTIEMBRE

01 al 30 - Mes de la Biblia.

11 - Reunión de Adultos Mayores. Por zoom y/o lugar a confirmar.

NOTA: Las actividades pueden ser canceladas o reprogramadas debido al contexto actual.

Sea amigo de **Reflexión Bautista**

Periódico de la Asociación Bautista Argentina

Su donación ayudará a cubrir los costos de publicación y distribución.

Donación por año calendario

- Individual **$500**
- Iglesia (3 ejemplares) **$900**
- Iglesia (10 ejemplares) **$3000**
- Amigo de Reflexión Bautista **$4000**

Correspondencia, artículos y comentarios a:
reflexion@bautistas.org.ar

Transferencias bancarias:

1. Deposite en la cuenta abierta en Banco Galicia, Sucursal Pompeya Nro. 9750095-5126-3 a nombre de:
Asociación Bautista Argentina - Asociación Civil, CBU: 0070126230009750095536.

2. Una vez realizada transferencia o depósito en alguna de estas cuentas, avisar a la Tesorería al siguiente e-mail:
tesoreria@bautistas.org.ar avisando importe y destino de dicha ofrenda, con número de operación o ticket y sucursal donde se realizó la misma. Enviando una copia al responsable del área para la que se deposita. Y avisando si requiere el recibo escaneado o por correo.
Gracias y Dios le bendiga.

Declaración de creencias y prácticas bautistas

El Hombre

Creemos que Dios por un acto especial creó al hombre a su propia imagen; por lo mismo, el ser humano es la corona de la creación. El carácter sagrado de la personalidad humana es evidente: porque Dios creó al hombre a su propia imagen porque Cristo murió por el hombre. Por lo tanto, cada hombre posee dignidad y merece el respeto y el amor cristiano.

Desde el principio el hombre fue investido de libre albedrío por su Creador y era inocente de pecado. Al hacer uso de su propia voluntad el hombre pecó contra Dios e introdujo el pecado en la humanidad. Siendo tentado por Satanás, el hombre transgredió el mandamiento de Dios y perdió su inocencia original; por esto, su posteridad heredó una naturaleza con tendencias a pecar y un medio ambiente corrompido por el pecado. Cuando el individuo comienza a realizar acción moral, se convierte en trasgresor de la ley divina y merece la condenación. Solamente la gracia de Dios puede hacer que el hombre vuelva a estar en santa comunión con Dios, y puede capacitarlo para asumir su responsabilidad delante de Dios

Textos Bíblicos: Génesis 1:26-30; 2:5-7, 18-22; 9:6. Salmos 1; 8:3-6; 32:1-5; 51:5. Isaías 6:5. Jeremías 17:5. Mateo 16:26. Hechos 17:26-31. Romanos 1:19-32, 3:10-18, 23; 5:6, 12, 19, 6:6; 7:14-25; 8:14-18, 29. 1ª. Corintios 1:21-31; 15:19, 21, 22. Efesios 2:1-22. Colosenses 1:21, 22; 3:9-11.

equipo | Todos somos parte

- Coordinación General: **Liliana Chimenti**
- Equipo editorial: **Florencia Tschirsch, Cynthia Bollatti, Dámaris Licatta.**
- Diseño y diagramación: **Adelina Hucha**
- Colaboradores: **Luis Fernández, Estefanía Forte, Alejandra Montamat, Florencia Montañez, Alba Montes de Oca, Jorge Pérez, Raúl Ernesto Rocha Gutiérrez, Raúl Scialabba, Sergio Ibañez, Jorge Pastor, Miguel Ekizian y Daniel Montamat.**

Reflexión Bautista

Es el periódico de la Asociación Bautista Argentina; fue concebido como un espacio amplio en el que puedan exponer con libertad las diferentes aproximaciones de la denominación sobre temas diversos; por eso, las opiniones de las notas firmadas son responsabilidad exclusiva de sus autores y no reflejan necesariamente el pensamiento de la Asociación o de la dirección del periódico.

suplemento

ABA Jóvenes

Buenos Aires JUNIO de 2021 - Nº85

Con el Señor es suficiente

¿Pensaste en la importancia que tiene Dios en tu vida?

ÉL NOS LLENA Y NOS REGALA UNA ESPERANZA VIVA, ¡GRACIAS SEÑOR!

Esperanza que observamos que el mundo no tiene y de la cual nosotros debemos testificarle.

contenidos

Editorial 02

Empezar de nuevo

No todos los días alguien te da una segunda oportunidad. Pero Dios, te da una segunda oportunidad todos los días.

Editorial 02

Un puñado de arroz

Aunque sea poco, si ponemos en las manos de Dios lo que tenemos, Él lo puede usar y multiplicar para Su gloria.

Confraternidad 03

Todas las cosas ayudan a bien

La pandemia actual hizo que los templos fueran cerrados, mas estimuló la apertura de una iglesia en cada hogar.

Reflexiones 04

Lo que aprendí en cuarentena

Te presentamos el nuevo libro digital conformado por el testimonio de varios jóvenes de nuestra Asociación.

Nuevas oportunidades

Empezar de nuevo

Hay actitudes no agradables a Dios y que repetimos una y otra vez en nuestra vida, ¿qué haremos al respecto?

Dámaris Licatta | *Vicepresidente de ABA Jóvenes*

Estamos viviendo el **segundo** año de pandemia por el Covid-19. Estamos atravesando la **segunda** ola de contagios del Covid-19 en Argentina. Segundo… Segunda… O sea, **¡otra vez lo mismo!** Y esta repetición de los hechos y conductas actuales a nivel mundial, me hace pensar en otra cosa que también es repetitiva en todas las personas y **en cada persona** a nivel mundial, y de todos los tiempos: **el pecado**.

Naturalmente, todos somos pecadores (**Romanos 3:23**) pero solamente algunos hemos aceptado el regalo de la salvación de Dios (**Romanos 6:23**) y nos convertimos en Sus hijos. Es en quienes somos miembros de la familia de Dios, que quiero centrarme y proponernos, bajo la guía del Espíritu Santo, una breve reflexión que sea de edificación para nuestras vidas. Sin embargo, no quisiera dejar de recordarnos que, como Sus hijos, tenemos una gran tarea encomendada por Dios para preocuparnos y ocuparnos de aquellas personas que no han recibido el regalo de Su salvación: **Mateo 28:19-20** y **Hechos 1:8**.

Ahora sí, vamos al tema que nos atañe: empezar de nuevo. ¿Alguna vez lo tuviste que hacer? ¿Cómo imaginás tu vida si no hubieses vuelto a empezar? En el aspecto que sea. Empezar otra vez a estudiar, a ejercitarte, a trabajar, etcétera. **En nuestra vida espiritual, a veces, también tenemos que empezar de nuevo.** Aunque seamos hijos de Dios, seguimos pecando: estamos experimentando el proceso de santificación de nuestras almas que será consumado en la segunda venida de Jesús (**Efesios 4:13, 22-24**), por lo tanto, la naturaleza pecaminosa aún lucha en nosotros (**Romanos 7:18-23**), pero **la práctica del pecado no debe ser habitual en nuestras vidas**.

Leamos el ejemplo del pueblo de Israel en el libro de **Jueces, capítulo 2**: ***"Pero murió Josué hijo de Nun, siervo de Jehová, siendo de ciento diez años... Y toda aquella generación también fue reunida a sus padres. Y se levantó después de ellos otra generación que no conocía a Jehová, ni la obra que él había hecho por Israel... Dejaron a Jehová el Dios de sus padres, que los había sacado de la tierra de Egipto, y se fueron tras otros dioses, a los cuales adoraron... Y se encendió contra Israel el furor de Jehová, el cual los vendió en mano de sus enemigos de alrededor; y no pudieron ya hacer frente a sus enemigos... Y cuando Jehová les levantaba jueces, Jehová estaba con el juez, y los libraba de mano de los enemigos todo el tiempo de aquel juez; porque Jehová era movido a misericordia por sus gemidos a causa de los que los oprimían y afligían. Mas acontecía que al morir el juez, ellos volvían atrás, y se corrompían más que sus padres, siguiendo a dioses ajenos para servirles, e inclinándose delante de ellos; y no se apartaban de sus obras, ni de su obstinado camino"***. El pueblo de Israel tuvo jueces que lo exhortaba a dejar sus pecados y obedecer a Jehová; hoy en día, **tenemos al Espíritu Santo que mora en nosotros y, entre otras cosas, nos convence de pecado** (**Juan 16:8**). En consecuencia, podemos tomar alguna de estas dos decisiones: 1) si nuestra prioridad es el agradar a Dios, inmediatamente le confesaremos nuestro pecado y nos arrepentiremos de él; 2) pero si nuestra prioridad no es el agradar a Dios, omitiremos el pecado que cometimos y, quizás, seguiremos pecando y entorpeciendo nuestra comunión con Él (como el pueblo de Israel)... Hasta que comprendamos con la ayuda de Su Espíritu que nos estamos perdiendo de las bendiciones y los planes maravillosos que Dios tiene para nosotros.

Así que, cuando cedamos a la tentación y pequemos, ¡hay una solución!: acerquémonos al Señor confiadamente, pues ***"sus misericordias nuevas son cada mañana"*** (**Lamentaciones 3:22-23**), aceptemos la nueva oportunidad que nos ofrece de empezar de nuevo y ser Su voluntad la que hagamos. ***"Nosotros no somos de los que retroceden para perdición, sino de los que tienen fe para preservación del alma"*** (**Hebreos 10:39**).

En el **Salmo 139:23-24** hallamos un buen ejemplo de oración que podemos decir a Dios con humildad y sinceridad, procurando no volver a cometer los mismos errores. Te invito a leer esos versículos.

"No todos los días alguien te da una segunda oportunidad. Pero Dios, te da una segunda oportunidad todos los días".

Ofrendas en la misión

Un puñado de arroz

Todos podemos ser partícipes de la extensión del Reino de Dios aquí en la Tierra.

Estefanía Forte | *IEB de Villa Domínico*

En Mizoram, un estado en el noreste de India, encontramos la historia de un grupo de mujeres que, de una forma muy particular, comenzó a involucrarse en ofrendar para las misiones. Siendo gente de muy bajos recursos, no vieron eso como un impedimento para apoyar a misioneros que llevan la Palabra de Dios a pueblos en donde aún no es conocido. **"Hay muchas maneras de servir al Señor: algunas personas hacen grandes cosas, otros son buenos predicadores, y otras personas aportan mucho dinero. Pero, cuando hablamos de un puñado de arroz, es muy humilde el servicio que se hace: en la esquina de la cocina, allí donde nadie ve, pero Dios lo sabe y bendice"**, relata una de las protagonistas.

El movimiento recibe el nombre de "Buhfai Tham," que traducido al español es "un puñado de arroz". Si bien comenzó impulsado por un grupo de mujeres, luego cada familia tomó la decisión de participar. Este movimiento consiste en que cada familia de Mizoram separe un puñado de arroz cada vez que cocina y luego lo lleven a la iglesia, en donde lo dejan en recipientes grandes a la entrada del templo. La iglesia vende cada uno de los tarros de arroz que se juntan domingo a domingo, recaudando así dinero para sostener el trabajo de los misioneros que envía a pueblos vecinos, en el sudeste de Asia, en donde se encuentra gran parte de los "no alcanzados" (término que se utiliza para referirse a las personas que viven en lugares donde no hay una comunidad nativa de cristianos con un número adecuado de personas y recursos para poder evangelizar a su propia gente, y en donde se calcula que existen menos del 2% de cristianos).

Un servicio que comienza en la esquina de la cocina, allí donde nadie ve, pero Dios lo sabe y bendice.

El arroz es un alimento básico y esencial no solo en lo alimenticio en dicha región, sino también en lo económico. Ellos están dando algo muy importante para sus vidas y lo apartan con alegría para el servicio del Señor. Desde 1910 y hasta la actualidad, cientos de familias participan de este tipo de ofrenda, involucrándose así en las misiones ***"hasta lo último de la tierra"*** (**Hechos 1:8**). Hoy en día, el 87.3% de la población de Mizoram se reconoce como cristiana (8.4% son budistas, 2.6% son hinduistas, 1.4% son musulmanes, según los datos de Joshua Project), lo que la convierte en uno de los estados con mayor cantidad de cristianos evangélicos en toda India. **Claramente podemos ver el obrar de Dios cuando Sus hijos ponen en Sus manos lo que tengan, así esto sea "solo un puñado de arroz". El lema de estos hermanos es "siempre y cuando tengamos algo que comer cada día, tenemos algo que dar a Dios cada día"**.

Aunque sea poco, si ponemos en las manos de Dios lo que tenemos, Él lo puede usar y multiplicar para Su gloria.

Cuando leía sobre esta metodología tan llamativa de participar en las misiones, se me venía a la mente el relato sobre la multiplicación de los panes y los peces. Vemos en **Marcos 6: 41** el obrar de Jesús: ***"entonces tomó los cinco panes y los dos peces, y levantando los ojos al cielo, bendijo, y partió los panes, y dio a sus discípulos para que los pusiesen delante; y repartió los dos peces entre todos."*** ¿Qué hizo Jesús con lo que tenía? Dio gracias. Lo importante no pasaba por tener mucho o poco para alimentar a la gente. **Lo significativo era la gratitud por lo que tenía y la confianza en lo que vendría.** Con agradecimiento comienza el milagro. Milagro de multiplicación hasta que todos quedaron satisfechos. **Esta señal muestra la suficiencia de Jesús en medio de la deficiencia de los recursos humanos**.

Lo importante no es lo que tenemos sino qué hacemos con lo que ya tenemos. Imitemos al muchacho que, en fe, entregó esos pocos panes y peces (todo lo que tenía en ese momento), incluso a riesgo de ser blanco de burlas, a quien tenía el poder de usarlo como bendición para muchos. Decimos muchas veces que somos pobres… pero no somos tan pobres como para no compartir los recursos que Dios puso en nuestras manos para que todo el Evangelio esté disponible en toda lengua, raza y etnia.

¿Con cuántos recursos contás? **¿Qué vas a hacer con lo que ya tenés para involucrarte en la Gran Comisión?** Tal vez nunca puedas viajar a un país y predicar directamente ante grupos no alcanzados, pero podés involucrarte ofrendando (y por supuesto, orando) a quienes van. **Orá al Señor y buscá Su guía, Él quiere y puede usarte con lo que ya tenés.**

Confiar

Todas las cosas ayudan a bien

Nunca antes nos habían escuchado tanto como ahora y, aun así, quedan todavía por escuchar y traer de vuelta a la Iglesia.

Luca Saavedra | *IEB de Ramos Mejía*

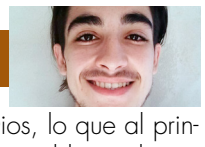

Si confiamos en los planes de Dios, lo que al principio podía parecer un grave problema, luego será una gran bendición para nosotros. Hablando del aislamiento, me viene a la mente una viñeta que mostraba que el diablo se engrandecía ante Dios recordándole cuántas iglesias tuvieron que cerrar por la pandemia. Mas la respuesta de Dios, por el contrario, fue la vencedora ya que, en realidad, "abrieron muchas más iglesias en cada uno de nuestros hogares". No cerramos, vivimos siempre como cuerpo en Cristo Jesús. Todas las cosas ayudan a bien.

Muchos de nosotros podemos llegar a la misma conclusión. **En la pandemia fuimos fortalecidos por el Señor, crecimos en el Señor y experimentamos más el amor fraternal**. Pablo, por ejemplo, estuvo aislado y encerrado por mucho tiempo, un infierno, una tortura. Pero estamos contentos con poco o mucho en Cristo, arraigados a Él, porque nuestro contentamiento deriva de la gloria de Dios.

Para el incrédulo, esto de estar encerrado en su casa es casi un infierno, una tortura. **Pero si de verdad estamos en Cristo, todas las cosas nos ayudan para bien y Dios es el encargado de Su propia obra en nosotros**. La salvación es del Señor.

¿De qué necesita ser salvado el ser humano? De sí mismo.

Algo de lo que el ser humano caído se resiste es aceptar que, si no fuera por las misericordias de Dios que se renuevan cada mañana, no seguiría aún un día más con vida en la tierra. Y muchas veces necesitamos ser llevados a **situaciones extremas** para que podamos comprobar esto que nos negamos a reconocer: necesitamos ser salvados y **la salvación sólo viene del Señor**. No sólo la salvación sino también su sustento. Dios salva y Dios provee para que esa salvación se sostenga (¡incluso ahora!) en el tiempo hasta que lleguemos a Su presencia.

Nos salva por gracia y nos sostiene por gracia, todo ello en amor, ***"según el puro afecto de su voluntad"*** (**Efesios 1:5**).

Dios describe en **Isaías 1:6**: ***"No hay en él cosa sana sino herida, hinchazón y podrida llaga; no están curadas ni vendadas, ni suavizadas con aceite"***. **Necesitamos** ser curados, **necesitamos** ser vendados y **necesitamos** que esa herida termine de cicatrizar a través de la fe que sólo el Señor puede derramar en nosotros. Y esto resulta ofensivo para el incrédulo pero, así como **necesitamos** que el médico nos diga la verdad para curarnos y el diagnóstico de una grave enfermedad que nos invade y nos lleva a la muerte, así **necesitamos** escuchar la Verdad y rendirnos a ella. La Verdad es Jesús, para salvar al hombre, habiendo dado su vida en la cruz y resucitado. Seres **necesitados**.

¿Qué haríamos nosotros para salvarnos a nosotros mismos? No podemos hacer nada para salvarnos. Sólo podemos salvarnos en Cristo Jesús Señor nuestro (**Romanos 6:23**).

La dádiva de Dios es como un regalo; no se recibe un regalo porque se merezca, sino porque simplemente se da. Aquí encontramos la gracia de Dios expresada para cada una de nuestras vidas y eso es motivo de nuestra alegría y esperanza para afrontar este tiempo. Todas las cosas ayudan a bien.

Bendito sea el Señor por todo esto y nos bendiga.

AGENDA 2021

@abajovenes @abajovenes

JULIO
Viernes 16
Encuentro de Adolescentes y Jóvenes
20:30 horas - vía Zoom

AGOSTO
Sábado 21
Taller sobre "Eutanasia"
10 horas - vía Zoom

SEPTIEMBRE
Viernes 17
Encuentro de Adolescentes y Jóvenes
20:30 horas - vía Zoom

OCTUBRE
Sábado 23 y Domingo 24
Congreso Nacional de Jóvenes

NOVIEMBRE
Viernes 26
Encuentro de Adolescentes y Jóvenes
20:30 horas - vía Zoom

ABA Jóvenes

ATR
ACTIVOS
TRASCENDENTES
RELEVANTES

CONOCÉ NUESTRO PRIMER E-BOOK

Disponible gratuitamente en nuestras redes